朝鮮日報
臨時朝刊
本紙朝夕刊十二面

樞府議長平沼男에 組閣大命降下
四日午後九時四十二分

【東京電話同盟至急報】內閣組織의 大命은 四日午後九時四十二分 樞密院議長 平沼騏一郎男에게 降下되엿다

【東京電話同盟】後繼內閣組閣의 大命은 四日夜湯淺內府가 興津으로부터 歸京 上奏한結果 午後九時四十二分 樞密院議長 平沼騏一郎男에게 降下되엿다 平沼男은 急遽 參內하야 大命을 拜受, 暫時의 猶豫를 奉乞하고 退下 組閣에 着手하엿다 (寫眞은 平沼男) (以上號外再錄)

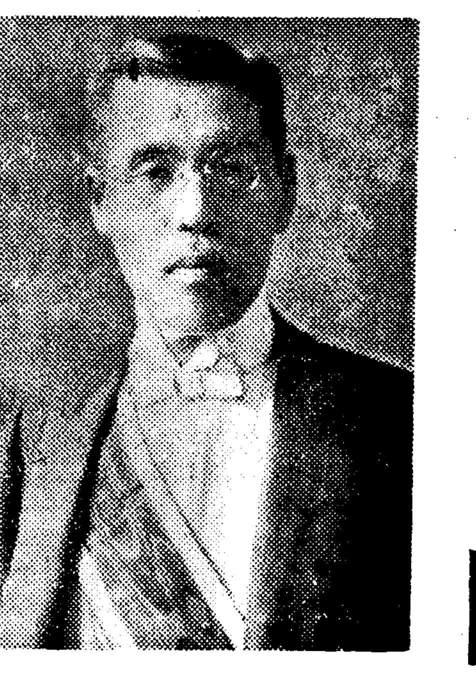

大命降下되기까지◆◆◆◆◆

【東京電話同盟】後繼內閣首班에 關하야 惶恐하옵신 御下問을 拜한 湯淺內府는 四日午後一時 東京驛發興津坐漁莊으로 西園寺公을訪問 會見 約一時間만에 辭去, 午後六時十八分 靜岡驛發 同九時 東京驛着 歸京即時 宮中에參內 天皇陛下께 拜謁하고 삼가 後繼內閣首班에 樞密院議長 平沼騏一郎男을 最適任者로 奏薦하는旨를 奉答하엿다 따라서 天皇陛下께옵서는 百武侍從長으로 하여금 同九時四十二分 電話로써 平沼男을 宮中으로 부르옵셧다 平沼男은 即時參內 天皇陛下께 拜謁, 이에 後繼內閣組織의 大命은 平沼男에게 降下 同男은 恐懼하야 暫時御猶豫를 奉乞하고 御前을 退下하엿다

平沼新內閣의面貌
前閣僚大部分留任

【東京電話同盟】平沼新內閣의 閣僚面貌는 大體如左하다 (五日午前零時現在)

首相 男爵 平沼騏一郎
外相 有田八郎 (確實)
內相 木戶幸一 (有力)
藏相 石渡莊太 (確實)
陸相 板垣征四郎 (留任)
海相 米內光政 (留任)
法相 鹽野季彥 (留任)
文相 荒木貞夫 (留任)

其他農林、商工、遞信、鐵道、拓務、厚生의各大臣은 政黨出身閣僚의配定形便其他에 依하야決定될것으로보이여 아직 未定이다 現拓相八田嘉明氏는 現地位或은 他에變하야 留任할것으로 보이는데 一說에는 近衛公이 平大臣으로서 入閣한다고도 傳하야그 境遇에는 拓相就任이 有力視된다 文書記官長에, 田邊治通氏가決定되엿고 法制局長官에는 法制局第一部長 樋貝詮三氏의昇格이 有力視된다

財界엔別無影響

【東京電話同盟】近衛內閣總辭職에依하야 事變의 新段階에對處할 責務를띠고 이에平沼內閣의 誕生을 보게되엿스므로 新內閣이 今後如何한 財政經濟政策을 遂行할가에關하야는 이新內閣의 藏相人選과함께 財界一般에서는 異常한 注目을 끌고잇는바 財界大體의 觀測으로서는 이미國策으로서 帝國不動의 方針이確立되여잇는 現狀及國際的 國內的 諸情勢에鑑하야 將來 池田財政의 大綱이 變改되지안코그 根本方針은 依然繼行될 것이라고 豫想하고잇다 即具體的 問題에 잇서서는 事變의 進展에 相應하야 各各遂行될것은 當然한일이나 物資의圓滑한 需給調整及 生產力擴充 東亞新秩序樹立을 目標로하는 所謂長期建設等을 內容으로한 現段階의 財政的 根幹은 이미 確定된 一線으로서 이線을 阻害하는 上記諸原因에 依하야 許諾되지안는 事態에 잇스므로 以上의 諸事情으로 보아 賀屋, 池田兩財政에 依하야 樹立된 所謂近衛政府의 財政方針을 그대로 平沼內閣에서도踏襲할것으로보인다 따라서平沼內閣成立에依하야 財界自身에서도特別한 影響을 밧는일은업스리라고보고잇다

組閣本部는 法相官邸로

【東京電話同盟】平沼男의組閣本部는 西大久保私邸가狹窄한때문에 司法大臣官邸를使用, 組閣工作을하기로되엿다

有田外相 鹽野法相과會見

【東京電話同盟】有田外相은四日午後十時二十五分組閣本部인法相官邸로드러가鹽野法相과會見하엿다

近衛首相은官邸로

【東京電話同盟】近衛首相은四日

正月中政變은 今番이第五回

【東京電話同盟】近衛首相은 組閣直後 支那事變勃發에際會하야 事變處理의 重責에當하고와던바 其間 數次政變을傳하면서 一年七個月동안이나 聖戰目的遂行 東亞新秩序建設에向하야 邁進해왓섯다 支那事變이 漸次 新段階에入함에當하야 드디어年末以來에政變工作을마치고政府의四日總辭職을決行하엿다 正月政變은 第二次 松方內閣以來 今回가 五回째인바 今回와가티 正月初頭에 總辭職을決行한것은 桂內閣以來처음이다

平沼男의爲人

【東京電話同盟】新東亞建設의 重大使命을擔當하고 政局第一線에 登場한 平沼騏一郎男은 今年七十三의卯歲、明治二十一年에 東大法科를卒業하고、司法官試補가되여 累進하야 司法省民刑局長에서 同四十年英米에出張 歸朝하야 法學博士가되고 四十四年에는 司法次官에任命되고 大正元年에는檢事總長에 다시同十年에는 大審院長으로轉하야 同十二年九月 山本震災內閣의 司法大臣이되고 同十三年一月總辭職까지 前後三十五年司法界의 大元老로서 그勢力은 매우컷섯다 大正十三年 樞密顧問官에 親任되여 同十五年樞密院副議長이되고 同十月에는男爵을拜受 昭和十一年에는 樞密院議長이되여 今日에至하엿다 岡田內閣以來 政變이잇슬때마다 大命降下의風說이잇서 그政治的價力은바야흐로 當代國一의巨材이다 持病도업고 老來益益矍鑠하고 趣味의範圍는 特殊的健康法도업다 新首相은 日本棋院二段으로 相當한實力을 가젓다『實生流』는每朝 日課를定하야 반드시 一回式한다 弓道는『小笠原流』의 免許로 庭前의 弓場에 卷藁를 設置하야 틈만잇스면 身體를練磨하고 頑固도 最近은 보러가지 안흐나 젊은時代에는 劍道에엇섯고 書道도 揮毫도함며 아마 自然熟達하야 大家의城에 達하고 잇는데 楷書以外는 쓰지안흠은 謹嚴한 人格을 裏書하고잇다 法學博士이므로 法律學에 通曉하고잇슴은 勿論이어니와 內閣制度創設以來 五十五年 第二十六代의首相으로 博士稱號를 가진이로서는 平沼氏가 嚆矢이다 經書에 關한 硏究도 相當하므로 卓上에는 반드시 一日에 一定한時間을 定하여두는 篤實한學者이다 머리가 疲勞하면 悠悠히散步한다 十里쯤은 아무러치도안은健脚이다 또 愛犬家이기도하다 西大久保의 庭內에는 重用大學校를 卒業한 세파트(富士號)가잇다 二十부터 三十까지의 結婚適齡期에 肺를알코 結婚을 斷念하고 드디어 七十年을 獨身生活을 繼續해왓스나 반드시獨身主義도아니다『어찌다가 그리되엿다』고 獨身理由를 [illegible] 子弟도업는 獨身의 平沼男의 身邊은 令兄 故平沼淑郞博士의令孫 海軍大佐 飯田包充氏夫人 讓女女史의 一家가 同居하야 二階를 占據하고잇다 民間各團體와 絕緣한後는 國民精神作興의 [illegible] 會長이되여 오던 國本社社長도 辭任하엿고 修養團團長도亦是 辭任한後 顧問이된것은 昭和十一年三月의 일이다

作州津山藩의 家老의집에서 태난名門出身인만큼 몸가짐을 아디까지 謹嚴하게하야 司法官으로서도 秋霜烈日의人이엿다 檢事總長, 大審院長, 司法大臣에 就任한것은 平沼男과林銑十郎氏 二人뿐으로『大道를一路갈뿐이다』라는 信念과『몸과마음이 바르면 화살은 반드시 맛는다』는 自覺이 今日의 平沼男을 이루운것이다 司法官의 停年制를確立한 往年의 爆彈兒는 [illegible] 國의 精神徹底를 期하야 靑年層을指導한 隱忍時代를거처 樞府副議長이되고 드디어 首相의印綬를띠게되엿다 [illegible]

政黨側에서는
町田、前田兩氏入閣?

【東京電話同盟】平沼男에 大命降下된境遇에는 同男의 組閣에際하야 政黨方面에 對하야 如何한態度를 取할것인가는 자못注目되는바 民政黨에 對하여는 町田總裁의 入閣을 希望하고잇다고傳하며 政友會에 對하여는 前田米藏氏의 入閣說이잇다 그리고 町田總裁는 五日午前十時四十分 新橋驛着 熱海에서 歸京하야 首相官邸에서열릴 閣僚參議懇談會에 出席할터이다

"新事態下엔新內閣"
近衛內閣退陣經緯

新支那建設에의 第一步를 내디딘 現在 突然 戰捷國政府의退陣은 大體무슨理由인가 首相病弱이라고는하지만 健康을理由로한다면 從來 그機會는 再三잇섯다 事變收拾策에 窮한때문인가 아니다 國內體制强化가 困難케된때문인가 아니다 國民이새로운 內閣의 出現을 希望한때문인가 그것도아니다 어가리 그對答은 모두否定이다 近衛內閣의 退陣은 그聲明에도 나타난바와가티 從來事變遂行途上에서의 內閣更迭은 情勢가 許치안헛섯다 그러나 事變은 新段階로 드러가 建設第一步를 내드디여 帝國의 根本方針은 中外에 宣明되엿다 그러면『新事態에 處키爲하여는 新鑄想과 對策으로써 民心의 一新을 圖謀할 必要를 痛感하엿다』하는것에 不外하다 이率直한 聲明은 그대로 容認하여도 조치안흐냐 支那建設을 中心으로한 對英米外交와 蘇聯에 對한方策 財政經濟問題等 今後對處할 重大案件은 目前에 迫頭되엿다 그事業이 如何히困難하다하드라도 이를 達成치못할理는업스며 達成할수잇는者는退陣한 近衛內閣이아니고 힘잇게 更始一新의 氣慨로써今後에 當할 新內閣의 責任이다

【東京電話同盟】再昨年六月四日 國民的興望을질머지고 誕生한 近衛內閣은 마츰내四日宮中에서政始의御儀를 終了한新年初閣議에서 退陣을하야辭表를 闕下에捧呈하엿다 近衛內閣成立以來의一年七個月은 我國政治史上 近世드물게보는 多事多難한歲月이엿던바로 一年七個月이란 時日은 內閣의生命으로서는 반드시짧은것은아니나 五·一五事件以來 最近政局下의 內閣의壽命으로서는 林內閣의 三個月餘는 例外로하고라도 岡田內閣의 一年八個月에 匹敵케된다 齋藤、岡田兩內閣은 壽命이길지는못하엿지만 不祥事件後의 政局安定이 그重大使命이엿다 近衛內閣은 組閣初에支那事變勃發이라는 未曾有의重大時局에當面 繼續하야 事變遂行과 收拾을 그雙肩에지고 一路戰時內閣으로서 國內體制의再編成及强化를 目標로 邁進한首相近衛文麿公은 今日까지몃번이나 健康을理由로『失症이낫다 辭任하고십다』하고 側近者에게말을 하여왓다 그때문에只今에는 近衛氏의『구만둔다、구만둔다』하는말은『또그러쿤』하고 尋常히 여길만큼되여버렷다 그러나 그때마다 事變收拾에란 重大使命擔當者는 公以外에는 업다는理由에서 恒常挽留하여왓다 國民亦是『近衛氏』라는 愛稱으로써無言中親愛의情을품고 近衛氏가하는일에는 失手가업다는 생각에서 近衛內閣은 國民의一致된支持下에 今日에이르럿든것이다 廣東、漢口攻略의 躍進的成功은今次事變에 一新紀元을劃하고 軍事的段階로부터 建設的段階에의重大한轉機를보엿고 長期建設의프로그람은 現實問題로서 取扱되여왓다 이에따라 國內體制를整備强化코저 國民再編成及 國民各層의 物心兩面에 亘한總動員强化問題가 漸次議論의 中心이되여온바 近衛首相의 意圖하는바와 閣僚가생각하고잇는바와는 齟齬되여서 마츰내今日과가튼 破綻이생기고말엇다 昨年一月十六日의『蔣政權을 相對로하지안는다』라는 第一次聲明으로부터 十一月三日의 第二次聲明을 經由、舊臘二十二日의『同憂具眼의 士와提携하야 支那建設에 邁進코저한다』라는 第三次聲明에이르러 비로소 我政府의 支那建設에對한 根本方針을 全世界에 披瀝하고 마츰내 新支那建設에의 第一步를 내드딘 態勢를보혀 事變收拾은 本格的段階에 入한것으로 觀測되던 즈음에 突然 政變이 到來하게되엿다

政情不安이 內外에 重大影響을미칠것을 念慮하야 政府는 年末年始에亘하야 政局의 變動과閣僚更迭의 動搖를 極度로 愼重히한것과 歲末年始로 世間에는 그리알려지지안헛던 模樣이나 年末인 二十八日頃부터 政局은 急作히 緊張되어 二十八日 湯淺內府와 平沼樞府議長과의 宮中에서의會見 內府와 近衛首相과의會見 平沼議長과 鹽野法相과의會見 밤에는 荻窪私邸에서의 板垣陸相、木戶厚生相、池田藏商相等과 首相과의 會見 翌三十日 首相과 荒木文相과의 會見 三十一日에는 風見書記官長의活躍과 그리고 新年元日에 首相과 池田藏商相과의 會見後 池田藏商相은 長驅 東海道를 金澤으로가서 平沼樞府議長과 會見 二日은 八田拓相과 會見하엿고 一方 問題의人物 平沼議長은 後繼內閣의 首班으로 近衛首相에게 胸中打診을 바덧스나 도리어 湯淺內府와함께 時局의重大性을 말하야 近衛首相을 鞭撻激勵하고 平沼議長은 湘南金澤으로 政界不安을 避하엿다 그러나 近衛首相의 辭意는 益益堅固하야 今番만은 어버릴수업는바가 잇섯다 이에緊張한 板垣陸相은 事變遂行途上에 잇서서의 政變의重大性을力說 首相의 翻意를促하기 二三回、三日의元始祭時 宮中으로부터의退出을엿보아 板垣陸相은 首相을 陸相官邸로 招請하고 米內海相의 來邸를求하야 陸海兩相이함께首相翻意에 努力하엿스나 아무効果가업시되엿다 此間 平沼議長은 事態의 重大化에비치여 豫定을줄려 三日 午前十時四十分 金澤으로부터 大久保私邸로 歸還時 池田藏商相의 訪問을바더 近衛內閣 總辭職이 財界에 미치는 影響과 後任藏相問題에 對하야 懇談을 거듭하고 藏商相은 다시 荻窪私邸로 首相을 訪問 同樣諸協議를 거듭하엿다 그리고 首相의 陸刀木戶、有馬兩相도 首相을訪問協議하고 夜에는 風見書記官長과 近衛內閣最後의 協議를 하엿다 風見書記官長은 末次內相을 訪問經過를 報告한後 繼續하야 陸相官邸로 板垣陸相을 訪問 近衛內閣이 總辭職하지안흘수업다는 事情을 述하야 陸相의 留任을 懇請 玆에善後處置를 完了한後 四日政始閣議에서 마침내 總辭職을 決定하게되엿든것이다

"日本政府의對支根本策엔無變化"
政變과臨時政府의見解

【北京四日發同盟】近衛內閣更迭에關하야 臨時政府로서는 近衛內閣이 總辭職을하여도 日本의 對支根本方針은 이미 決定되여잇스므로 何等에 變化가업슬것이라는 見解를가지고잇다 即日本의 對支方針은 御前會議에서 確定된바로 內閣의更迭에依하야 그不動의 方針에變化가 잇슬理가업고 新內閣成立後는 從來보다 오히려 積極的으로 東亞新秩序에對하야 漸次良好化한日支兩國輿論이助長되여 一層 活潑化할것을 要望하고잇다

新目標下國民을總動員
聖戰目的達成에邁進
新內閣의施策動向은益强化

【東京電話同盟】近衛內閣總辭職에依하야 後繼內閣組織의 大命은 平沼樞府議長에 降下되엿는데今回의 政變은 近衛首相의 辭職理由에도잇는바와가티 武漢三鎭、廣東陷落의 事變新段階에 處하야 東亞永遠의 平和를確保할新秩序建設에向하야 新內閣下에힘을 새로히하야 人心의一新을圖하는同時擧國一致體制를 一段强化하야 事變處理長期建設의 積極的遂行에 邁進하려는것이 眼目이니 國內體制의 根本的强化를 目標로하려는것으로 그本質上 內外 諸方策에잇서서 近衛內閣이 決定한것을 踏襲할것은勿論 支那事變處理의 根本方針에對하여는 儼然히 御前會議에서決定된 不動의國是가 엇스므로 그遂行에當하여는 內閣更迭에依하야 何等變更이업슬것은勿論이다 다만 世界新秩序建設의 一環으로서의 東亞新體制確立을 目標로하는 聖戰의前途는 아직遼遠하야 그間物心兩面에 亘한 政治, 經濟, 社會各般의 庶政刷新은 益益複雜化할것으로 國際關係의調整等 强力的內閣의 新한 實行力에 期待함必要는더욱 增大할것으로보인다 이事變處理建設段階에 處하야 東亞新體制確立의 炬火를들어 新目標下에 國民을 總動員하야 모든困難을 克服하고 聖戰의 最終目的達成에 邁進할 新內閣의施策動向은 더욱더욱 强化될것으로 보인다

三長官及各省政務官
辭表를提出

【東京電話同盟】內閣總辭職에 際하야 風見書記官長 船田法制局長官 瀧企畫院總裁及 各省政務官은 近衛首相手許에 辭表를提出하엿다

親任式은 五日까지實現

【東京電話同盟】後繼內閣組織의 大命을拜하고 御前을 退下한 平沼男은 內大臣府에서 湯淺內府와會見, 重要協議를 한後 午後十時五十分 宮中을退下 一旦 西大久保私邸로 드러갓다가 다시 同十一時二十五分 首相官邸에서 近衛首相과會見 大命을 拜한人事를 述하고 時局에鑑하야 極力支援을 求하는同時 重要談을 遂하고 各組閣本部인法相官邸에入하야 待機中의 鹽野法相 有田外相 石渡大藏次官과 會見하고 鹽野, 有田兩相에게 留任을 石渡次官에게 藏相就任을 懇請하고 陸、海軍은留任을 內定하고잇스므로 어느程度로 組閣基礎的工作을마치고 五日早朝부터 本格的組閣工作에入하기로되엿다 그리고 五日에는 陸、海兩相留任을 正式要請하고 其他의 留任閣僚 新入閣僚等을 順次로 組閣本部에 招致하고 留任又는入閣을交涉하야 大體로 同日午後까지에는 組閣工作을 完了하야 閣員名簿를捧呈하고 時局重大性에 鑑하야 極可決速度로 組閣을 遂行하야 同夕刻까지에는 親任式을 擧行하게될 豫定이다

法相平沼男과要談

【東京電話同盟】鹽野法相은 四日午後七時四十五分 西大久保私邸로 平沼男을訪問 要談하엿다

陸軍三長官會議서
板垣陸相留任決定

【東京電話同盟】陸軍에서는 平沼男에 大命降下하게된데따라 四日午後四時 三長官會議를 行한結果 平沼內閣에 對하여는 板垣陸相을 留任시키기를 決定하엿는바 同內閣成立에 當하여는 陸軍에서는 支那事變處理에 關하야 御前會議의 決定을 徹底하게 實行시키지 안코는 어데까지 聖戰目的의 貫徹을 期할것과 新情勢에 處하야 軍備充實, 擴充을 遂行하고 國家總動員體制를 益益强化하는同時에 生產力擴充에 邁進할것을 要望하기로 決定하고 五日平沼男과 板垣陸相과의 會見時에 右要望을 强調할方針이다

米政府、內外對策
近近中外에闡明

【華盛頓三日發同盟】米國의 第七十六議會는 三日開會되엿는바 大統領은 四日午後議會에 一般敎書를 보내여 新年度에對한 米政府內外의 根本方針을 闡明할豫定이다 今回敎書는 全文三四千語에達하는 尨大한 것인데 米政府의 內外政策이 國際政局에 微妙한影響을 주는이때 그 內容은 各方面의 注目을끌고잇다

民政、政友에서 各一名入閣乎

【東京電話同盟】政黨出身閣僚는 大體 民政一名、政友一名入閣케 할方針인듯한데 民政黨에서는 町田總裁, 또는櫻內幸雄氏, 政友會에서는 前田米藏氏 또는松野鶴平氏等이 有力視된다

柳川興亞院總務長官
後繼內閣成立後 進退를決定乎

【東京電話同盟】柳川興亞院總務長官은 近衛首相의 懇留에依하야 內閣三長官과는 別個로 留任하기로되엿는바 後繼內閣成立後 總裁及副總裁와 協議한다음 進退를 決定할模樣이다

蘇聯水兵과
게·페·우官憲衝突

【일쇼三日發同盟】最近에 後任으로서 內務人民委員에就任한 베리아氏는 海軍部內의 不滿分子를 一掃코저 黑海沿岸의 세바스트폴軍港以下 各軍港에『肅淸委員會』를 組織하고 活動을開始한 模樣인데 三日 莫斯科로부터 일쇼에達한 情報에依하면 세바스트폴軍港에서는 肅淸工作의進行에따라 水兵側과 게·페·우官憲과의 間에 深刻한對立을 惹起하야 드듸어 兩者間에 衝突이 勃發 數名의 死傷者를 내엇다고한다

藏相엔石渡氏
翰長엔田邊氏

【東京電話同盟】大藏大臣에는 現大藏次官 石渡莊太郎氏로 內定하엿다

【東京電話同盟】平沼內閣의 書記官長은 前滿洲國參議 田邊治通氏로決定되엿다

石渡大藏次官 組閣本部로

【東京電話同盟】石渡大藏次官은 四日午後十時四十分組閣本部로부터 招致되여小石川駕籠町私邸를나와 組閣本部로向하엿다 同氏의 就任은特別事情이업는限決定的이다

組閣完了는五日中
平沼男記者團과問答

【東京電話同盟】四日夜 組閣의大命을拜한 平沼騏一郎男은 宮中으로부터 退出後 午後十一時 一旦 西大久保의 自邸에 도라가서 記者團과 初會見을 行하엿는바 右會談內容은 如左하다

平沼男、只今大命을 拜하엿다 只今即時 組閣에着手할터이다

問 近衛首相과 會見內容如何

答 現在首相인즉 人事할必要도잇고 其他여러가지로 이야기할것이 잇스므로 只今 만나려한다

問 近衛首相을 어떤形式으로 閣內에 남겨둘 希望을가지고잇는가

答 그點은 무어라고 말할수업다 只今大命을 拜하엿슬뿐으로 아무것도 아직모른다

問 五相會議의 閣僚는 남어주기를 要望할것인가

答 말할수업다

問 池田藏相과 會見할터인가

答 組閣本部에 가보지안흐면알 수업다

問 今夜(四日)中에 組閣될可望이잇는가

答 今夜中에는 二、三人과만날뿐으로 全部決定되리라고는생각지안는다 今夜는 自邸에도라와자고 明五日中에는 組閣을 完成하려고생각한다

喜悅에不堪
平沼內閣出現과 南總督談

樞密院議長平沼男에게 大命이 降下되어 平沼內閣의出現을보게 된것은 참으로 慶祝할바이다 支那事變은 御稜威下에 皇軍의 威武와 擧國一致體制로 只今에 東洋平和를 確立할新秩序建設의 新段階로드러가 國民은 새로운 心志로써 聖業達成에邁進할時期를 當하야 國民의興望을진 平沼男이 新陣容으로써時局을 擔當케된것은 喜悅에不堪하는바이다

平沼新內閣에
朝鮮의期待는多大

近衛內閣의 總辭職에 繼續하야 平沼男에게 大命降下의 報道는 屠蘇의 香氣가 아직 사라지지안흔 新春의 朝鮮을 昂奮의渦中으로 너흔바 近衛內閣의 改造는 昨年末來 中央政局의 風雲에對하야 얼마큼 豫想은잇섯지만 總辭職하리라고는 豫想치안햇던만큼 一般의期待는 얼마큼어긋난感이잇는바 그만큼큰衝動中에 一抹의寂寥를 感하고잇다 그리고 後繼內閣首班으로 平沼男에게 大命이 降下한것은 半島로서는 同男이 朝鮮半島와는 過去在滿通하야 未知인만큼全然白紙의 態度로써 이를마지하고잇는바 同男이 從來의 政變時마다 下馬評에오르든 政界의巨星이오 또 樞府議長으로 그政治的實力은 當代國一의 逸材이라는 點에 我國未曾有의 非常時局을 打開할수잇는 擔當者이다 라는 安心을 抱懷하고 總督府를爲始 半島官民은 모두平沼男을中心으로 한 眞正한强力內閣에 絕大의 信望을가지고잇다 오직半島財界中에는 平沼男이完全한 國家主義全體主義者이라는 理由로써戰時體制下에잇는 諸經濟政策은 이에 長期戰에 對應코저 最高度의 統制强化가 實施되리라는 얼마큼不安한 마음으로써 마지하는便도잇스나 池田藏相에 繼續하야 財政經濟의 擔當者가 누구에게 落着될는지 아직判然치 안흐므로 요는것은 藏相如何에 잇다고 平沼新內閣에 對하야 注目을 하고잇다

004364

海相、陸相과要談

【東京電話同盟】三日 陸相官邸에서의 首相, 陸海相의 會談은 午後零時二十五分에마치나 米內海相은 남어잇서 板垣陸相과 여러가지를 要談하엿다

勅選二名補充決定

【東京電話同盟】四日閣議에서 如左히 勅選議員二名補充을 決定하고 即時奏請手續을 取하야 即日發令되엿다
(大阪商船社長) 村田省藏
(早大總長法學博士) 田中穗積
貴族院令第一條四號에依하야貴族院議員에任함(各通)

汪의聲明은 黨國을危害
國民黨中執會決議

【上海二日發同盟】國民黨中央執行委員會 常務委員會는 一日午後三時 臨時會議를召集하고 汪精衛의 規律違反과 黨國危害案에對하야 討論한結果 汪의黨籍을 剝奪할것을決議하고 同時에 中央監察委員會도 臨時會議를열고 右決議를 承認하엿다 同委員會의 決議大要는 如左하다 汪은 抗戰緊急之秋에 擅히職守를離하야 異國에逋入하야國策에 違反하는 主張을하엿다 二十九日의 來電에依하면 彼는 드디어 敵國首相 近衛의 聲明을밋고 敵에向하야 和를求하는一方 이를新聞에揭載하야 中央에對한 建議라는 名目下에 人心을動搖시켯다 그電文內容은 敵人의要求에對하야是非를 檢討하지아니하엿을뿐더러 敵에게 利를圖하고 更히 敵의欺瞞을 助成시켯다 彼의 行爲는 敵과通하야 和를求하려는者로 그影響하는바는 國本을動搖시키려한다 我國은 百萬의將兵 數百萬의同胞를犧牲하야抗戰하는 所以는 敵人侵略의毒計를 消滅하야써 我國民族에生命을 永久히 保全하려함에잇다 過去一年來 國民은一致團結하고 將兵은 勇敢히擧國一致 本黨總裁, 蔣介石指導下에 最後의勝利를 自信하고奮鬪를 繼續하고잇는터인데敵人의侵略은 益益明白하야그披擄은 益益惡性을 極하고이에敵對我國의 敵愾心은 益益强固하다 汪의言行은 中央에서 이를 排擊할뿐만아니라 全國民이一致하야 이를 容認할수업는바이다 戰爭期間에잇서서는 如何한國民도 絕對로戰時國策에反하야 自己에意見을主張함을容認할수업스며 黨의決議規則에違反하야 個人的意見을發表할수업는것이다 그런데 汪의如斯한行動은 規律에反하야 明顯하다 大義名分上 斷乎이를不許하는바이다 即永遠히黨籍을剝奪하고 一切職務를撤奪하야서 綱紀를肅正함

스포-츠·뉴-스

氷上競技의序幕
都市對抗戰
新義州·安州等地에서參戰
申請은今日까지接受

氷上씨-즌의 序幕을 告하는 朝鮮氷上競技聯盟主催와 本社運動部後援의 第四回 全朝鮮都市對抗氷上大會는 來七日 午後一時부터 淸凉里新合링크에서 擧行할터인데 同大會參加申請은 便宜上 今五日正午까지 淸凉里링크에서 接受하기로되엿는데 이미 新義州를 비롯하야 咸興、安州、京城等地에서 參戰케되여 벌써부터 熱戰을 豫想케한다

培材卓球敗退

【東京電話同盟】第八回全國中等對抗東鄕優勝旗爭奪卓球大會 第一日의 培材中學對 靑森中學의 第二回戰은 다음과가티 培材가 敗退하엿다

靑森中學 (單3…1 複0…1) 培材中學

普專蹴球決勝에
四對零으로名古屋高商을一蹴
全日本制覇도在邇!

【東京支社電報】大日本蹴球協會主催의 第一回全日本實業專門學校蹴球選手權大會準決勝 普專對名古屋高商의께임은 四日午後一時부터 駒込本鄕中學球場에서 工藤(主)、石刑、藤田(線)三氏審判下에 普專先蹴으로 行한바 前半은一對零으로 普專이 리-드 後半에 드러가 普專連續三點을 더 허 結局四對零으로 普專이 勝利하야 今五日午後 二時 東京帝大球場에서 高松高商對早大專門部의勝者와 最後決勝戰을 行하기로되엿는데 普專의優勝은 거의確定的이다

準決勝戰
普專 4 (1…0 3…0) 0 名古屋高商

第二回戰
名古屋高商 3 (2…1 1…1) 2 昭和高商
高松高商 7 (3…0 4…1) 1 商大專門
早大專門 6 (4…0 2…0) 0 高千穗高商

早專과對峙
今日의決勝戰

【東京電話同盟】早大專門部對 高松高商의 準決勝戰은 四日午後二時부터 本鄕中學球場에서 行한바 三對一로 早大가 이겨서 今日의 決勝戰에 普專과 對峙케되엿다

早大專門 3 (2…1 1…0) 1 高松高商

培材卓球軍
靑山學院을이겨

【東京電話同盟】第八回全國對抗東鄕優勝旗爭奪卓球大會第一日은 四日午前九時부터 麻布小學校에서 擧行한바 第一戰에 培材가 靑山學院中學을이겻다
第二部(男子中等校)一回戰
培材中學(朝鮮) 單2…0 複1…0 靑山學院(東京)

京城帝大하키-敗

【日光電話同盟】第四回五帝大氷上하키-리-그戰 第五日은 四日午前九時부터 日光細尾링크에서 擧行한바 그成績은 다음과갓다

東京帝大 (3…0 1…0 1…0) 京城帝大

對慶應豫科戰에
普專럭비-惜敗
8……6
럭비制覇의雄圖挫折

【大阪支社電報】西部럭비-協會主催의 第十四回全日本高專럭비-大會 第二日 普專對 慶應豫科(關東代表)戰은 四日午後零時四十分부터 花園球場에서 林氏審判下에 開始한바 前半戰十七分에 普專 一트라이를어더 氣勢를올리더니 二十五分에 慶應一트라이를어더 五點을너머 五對三으로慶應리-드 後半戰에 드러가 二十分에 普專一트라이를어더 六對五으로普專이 一時優勢를 보이다가慶應의最後攻勢에 失敗하야 八對六으로 普專이 惜敗하엿다 이리하야 럭비-制覇의 雄圖는挫折되고마럿다 一行은 昨夜大阪을 떠나 歸途에올랏다

慶應 8 (5…3 3…3) 6 普專

早大럭비-勝利
對同志社大學戰

【花園電話同盟】早稻田對同志社의 럭비-戰은 三日 花園球場에서 擧行한바 前夜의降雨로 그라운드는 軟弱하얏스나 兩軍元氣充滿하게 싸우다가 六對五로 早稻田軍이 이겻다

早稻田 6 (3…0 3…5) 5 同志社

中等럭비-戰績

【甲子園電話同盟】大每主催第二十一回全國中等學校럭비-大會 第二日은 四日南甲子園運動場에서 擧行한바 崇德中學은 撫順中學에게 敗하엿다

撫順中學 25 (20…3 5…3) 6 崇德中學

朝滿競技會
七種目을追加

朝鮮滿洲競技會準備會는 過日新京에서 田中滿洲國體育協會主事와 梅澤朝鮮體育協會常務理事外 關係者가 出席한가운데 열린바 今年八月十九、二十兩日間京城에서 第二回大會를 開催하기로決定하엿다 그리고 競技種目은 第一回에는氷上、硬式庭球 軟式庭球等의 三種目에 限하얏섯스나 第二回부터는 陸上競技、籠球、排球、蹴球、體操、럭비-等의 七種目을 追加하야 合計十種目으로하고 名實아울러朝滿親善大會로서 缺點이업는 豪華스러운 體育競技會를 構成할터이라한다 滿洲國側은 選手役員合計百五十名의 大遠征軍의 派遣을 計劃하고잇다

SINKO PHARM & CO. SEOUL KOREA

サツタリム은何故로他種淋藥보다特效한가?

本社는 其理由를 千萬가지 誇張보다 學理的 科學的으로 證明하려한다

時代에뒤진 白檀油나 プロタルゴール製劑等은 다시 學論할必要가업고 요새 各新聞이나 雜誌等을 들고 보아도 有名無名宏壯하게 떠들고잇는 SO_2NH_2基(スルフオンアミド基라稱함)을 含有한藥 即 $NH_2\bigcirc SO_2NH_2$라는 化學構造式을가진藥이 잘듯는다고 야단치고잇다 勿論 在來淋藥보다 잘들엇다 그러나 世上은 特히 科學界는 날노進步한다 昨日까지 第一조타고하든 $NH_2\bigcirc SO_2NH_2$라는藥도今日은 一層改良하야 SO_2NH_2基가 一個뿐만아니라 二個를 化學的으로結合시켜 더욱 作用을强化시킨 $NH_2\bigcirc \underbrace{SO_2NH}_{1個}\bigcirc \underbrace{SO_2N}_{1個}\langle^{CH_3}_{CH_3}$라는藥이 나왓다 그作用은$NH_2\bigcirc SO_2NH_2$보다 數倍强하야 如何한 惡性淋菌이라도 撲滅시키고야만다 **サツタリム**은 이强한藥을 主成分으로 하고 其他 β-PH-α.α-DIAMINOPYRIDIN. T.B.U 等特效成分을 配合시켜 一層治淋作用을 强化完全無缺하게한것이다 한번만 꼭 써보시라! 絶對한自信을가지고 良心的으로 勸합니다 이廣告內容에對하야 不明한點이잇스시면 本社나또는가장 權威잇는醫師 藥劑師諸先生께 問議하야주십시오

謹賀新年

淋疾不可恐!!

本劑主成分에對한斯界最高權威의經驗談을보시라!

朴昌薰 外科 泌尿科

醫學博士 朴昌薰先生發表

過去數年間パラアミノベンゼンスルフオンアミド製劑가 簇出하야 相當한効果를보앗는데 이제 前者보다 一層改良되야 SO_2NH_2基를二基含有한 **ザツタリム**을 使用하야본結果 急慢性淋疾은 勿論이고 其他 各種腫氣後髮際 走馬瘡等에 卓効잇슴에 驚嘆不己 하얏다 今後醫療界에 큰貢獻을주리라고 確信하는바이다

皮膚泌尿科專門

醫學博士 鄭槿陽先生 談

本劑의主成分은 サルバルサン以後에 처음보는 化學療法의成功이요 一般球菌類에對하야 偉効를呈하며 特히急慢性 淋疾及丹毒에 卓効를가지고잇다 從來의製品 即ズルフオンアミド基 한個를 가진것보다 이것을두個含有한 本劑의 主成分은 더한層 큰効果를期待할수있오

醫學博士 石津氏 發表

本劑를 淋疾에 應用한 余의實驗을 總括하면 實驗例26人中에서 此를 大別하면 男子急性淋疾12人 男子慢性淋疾7人 女子急性淋疾7人이다 以上 治療에際하야는 專혀 本劑만服用시키고 他療法은 一切廢하엿섯다 그 効果는顯著하게 輕快하고 尿混濁及淋菌이 消失되엿다 治療經過는 大端히 速하고 奏効偉大한것이 注目할만하엿다 漏膿停止尿混濁自覺症狀及淋菌의消失도 非常히 조왓고 從來의 スルフオンアミド製劑의治療經過에 極히 類似하나 그것보다 數倍越等하얏다本劑를投與하야 完治된 日數를보면

4日間投與한者	2人
5日間投與한者	6人
6日間投與한者	7人
7日間投與한者	3人
8–17日間投與한者	8人

投與한 日數는 過半數22人 十日以內4人은 17日以內에 治療目的을 達하얏다 大部分은 4–6日間完治되엿다

(大要譯)

醫學博士 土屋　醫學士 佐藤　兩氏 發表

吾等은スルフアニールアミド의 發見에依하야 淋疾治療의革命에까지 到達하얏지 만아직도本劑에 抵抗하는 幾多의 症例에遭遇하얏다 이러한 例에는 從來尿道洗滌尿道鏡的治療以外에는 別無道理엿스나此에 ウリロン에 一致하는 本劑의 發賣에依하야 一層淋疾治療의 完成을보게된것은 喜賀不堪하는바이다 本劑는 慢性淋疾에特히잘듯고 더욱スルフアニールアミド로 治療안되는 症例에잘들엇다 그리고本劑는 スルフアニールアミド에比하야 副作用 特히胃腸障害가적고 大量衝擊에도 容易하게服用할수잇섯다 吾等은 淋疾에對하야 一層더욱强固한 武裝을엇게됨을깃버마지안는다 (大要譯)

全世界的으로有名한サツタリム의特徵은

(1) 一日六錠이란 最大量을 服用해도 絶對로 副作用이업고
(2) 特異成分에依한 赤褐黃色尿가나오며
(3) 速하면 二日 느저도 六七日後면 꼭 낫고
(4) 不過拾餘圓이면 完治되니 經濟上으로보아도 廉價이고
(5) 再發할憂慮가殆無합니다
(6) 本劑는 梅毒에 六〇六號나 マラリヤ(학질)에 キニーネ(금게랍)와가치 治淋에 絶對特效가 有합니다

本社는 人類生命을 直接左右하는 製藥家로서 最高技術과 最高人格을 要하는 注射藥製造가 本業이어서 全國有名한 病院이나 藥店이나 우리 藥이 안가는곳이 업습니다。그엇지 다른 虛無孟浪한廣告와갓겟습니까

豫防用으로는

事直前이나 直後에 本劑二錠만 服用하시면 絶對安心됩니다 國家를.子孫을 爲하야 무서운 花柳病을 豫防합시다! 撲滅합시다!

淋疾絶対特効藥

殺打淋

サッタリム

SATARIME

急性用　五円
慢性用　十二円
德用　二十円

(全国有名藥房販売)

總發賣元　新興製藥所　京城府堅志町

代理店　株式會社 新井藥房　京城・圖們

出張所　ハルビン　圖們　大阪